

Relatório de Gestão

MAJOR VIEIRA



Exercício 2022

REVISTA INFORMATIVA



SECRETARIA MUNICIPAL
DE PLANEJAMENTO
E DESENVOLVIMENTO ECONÔMICO

☐ TURISMO

☐ HABITAÇÃO

☐ COMÉRCIO

☐ INDÚSTRIA

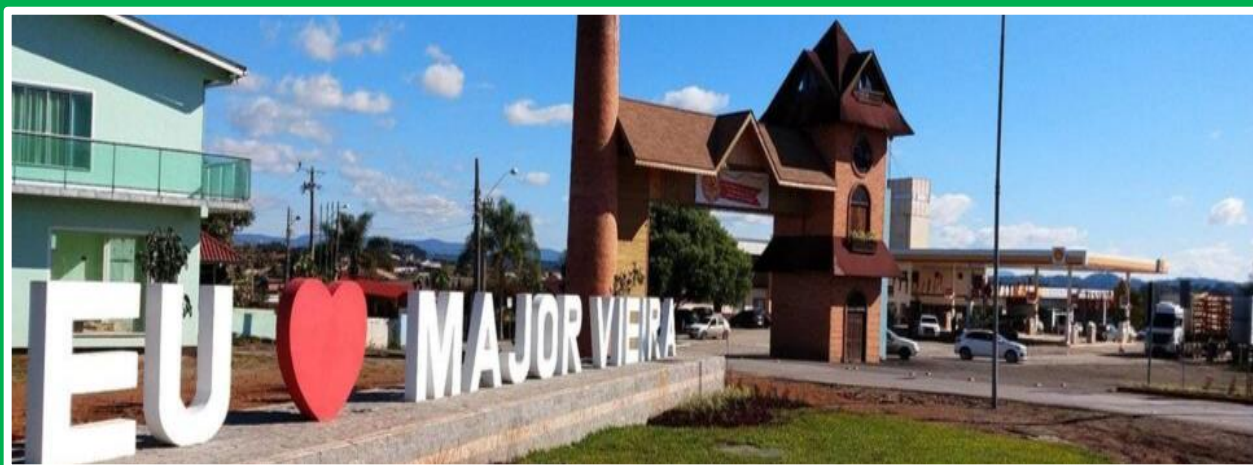

Mensagem

2022

Ano de **muíto** trabalho

Este informativo que chega até você, Major-vieirense, mostra um pouco do que a Administração Municipal fez no ano de 2022-2023, junto com a Secretaria Municipal de Planejamento e Desenvolvimento Econômico para formular, implementar e acompanhar as políticas públicas municipais relativas ao desenvolvimento da atividade econômica e do empreendedorismo, fomentando novos negócios para o Município.

Diante dos resultados alcançados estamos prestando contas dos nossos trabalhos, através desta Revista Informativa, que destaca em suas páginas uma demonstração geral dos nossos avanços e conquistas até aqui.

Fomos à luta, estivemos presentes inúmeras vezes nos órgãos que pudessem ajudar. Foi um período de trabalho intenso, mas que rendeu bons frutos e eles podem ser comprovados no dia a dia de nossa cidade, onde percebemos que evoluímos muito.

Agora você cidadão e cidadã major-vieirense, tem em mãos a Revista Informativa. Leia e observe atentamente sobre nossos feitos, e não tenha dúvida, que todo o conteúdo publicado aqui é verdadeiro e nos orgulha muito por isso.

Otacília Matulaitis Wingeter

Secretaria Municipal de Planejamento
e Desenvolvimento Econômico

EXPEDIENTE:

Informativo Municipal

Major Vieira - 2022

PREFEITO MUNICIPAL: Edson Sidnei Schroeder

SECRETÁRIA DE PLANEJAMENTO E DESENVOLVIMENTO ECONÔMICO:

Otacília Matulaitis Wingeter

DIRETOR DE PROJETOS E CONVÊNIO: Ivan Dutra

DIRETORA DE HABITAÇÃO: Neiva Vivian Rodrigues Flor

PRESTAÇÃO DE CONTAS: Winderson Pokryviecki

CONTATO:

MUNICÍPIO DE MAJOR VIEIRA

Travessa Otacílio F. de Souza, 210

Centro - CEP: 89480-000

Telefone: (47) 3655-1111

www.majorvieira.sc.gov.br

Major Vieira- SC

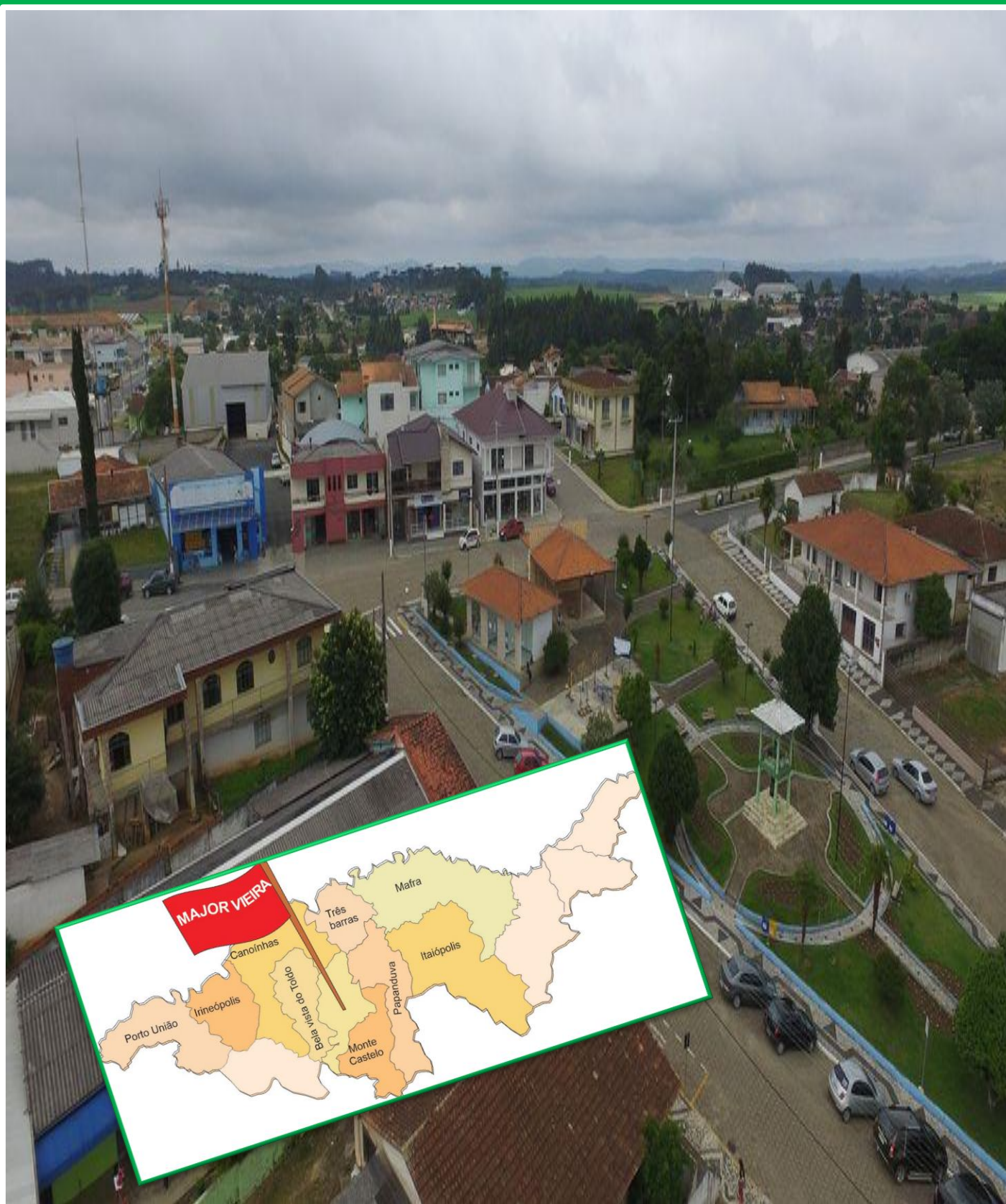



Quais são as funções da pessoa que está à frente do planejamento e desenvolvimento econômico desta gestão?

Existem muitos caminhos, entre eles:

- Apoiar a **FORMULAÇÃO DE POLÍTICAS PÚBLICAS** para o Desenvolvimento Econômico, **IMPLANTANDO E/OU IMPLEMENTANDO**.
- **ANALISAR CENÁRIOS.**
- **DIAGNOSTICAR PROBLEMAS.**
- **MAPEAR PARTES INTERESSADAS.**
- **REALIZAR ESTUDOS TÉCNICOS.**
- **IDENTIFICAR PRIORIDADES.**
- **MODELAR PLANOS.**
- **PROPOR ALTERNATIVAS ESTRATÉGICAS.**
- **PROPOR LINHAS DE AÇÃO.**
- **PROPOR REGRAMENTO JURÍDICO (FAZER LEIS** (Assessoria Jurídica), **APROVAR LEIS** (Vereadores) e **POR EM PRÁTICA** com equipe forte.
- Melhorar o desempenho no **PAPEL DE ATUAÇÃO DA SEMPLAN** - Secretaria Municipal de Planejamento e Desenvolvimento Econômico.
- Com **AMBIENTE ORGANIZADO, SEGURO E PRÓSPERO** para os próximos que virão, envolvendo **dois aspectos** na composição da pasta: **PLANEJAMENTO E DESENVOLVIMENTO ECONÔMICO.**
- Buscar fontes de recursos e elaborar projetos de desenvolvimento urbano e rural, **ESTAMOS ABERTOS A NOVA EMPRESAS, COM INCENTIVOS**, convênios, planos de trabalho e controle.
- **ACOMPANHAR AS PROPOSTAS EM EXECUÇÃO.**



PROJETO DE TURISMO

AÇÕES REALIZADAS para a implantação no município, em parceria com SEBRAE TURISMO:

- Oficina de diagnóstico e de planejamento dos empreendimentos turísticos participantes do projeto;
- Contatos com empreendedores para a sensibilização e para a adesão ao Projeto;
- Confeção de relatório mensal de atividades;
- Gestão e controle do processo de adesão dos empreendimentos do município ao Projeto;
- Mobilização de participantes;

Projeto Rotas e Roteiros
Turísticos Caminhos do Contestado

SEBRAE



Foto: Raízes do Brasil Consultoria



Foto: Raízes do Brasil Consultoria

- Planejamento e realização de Oficina de Diagnóstico e Planejamento dos empreendimentos turísticos participantes do projeto.



Projeto Rotas e Roteiros Turísticos Caminhos do Contestado - SEBRAE

**NOSSA QUERIDA
MAJOR VIEIRA**

TURISMO DE EXPERIÊNCIAS
Salto de Canoinhas
Família Werka

GENTÍLICO:

Major-vieirense

REGIÃO:

Norte Catarinense

HABITANTES: 7.425

IDH: 0,690

Gente acolhedora,
tem no trabalho, a religiosidade
e na família os maiores valores.



Turismo

**NOSSA QUERIDA
E AMADA TERRA**

**Projeto Rotas e Roteiros
Turísticos Caminhos do Contestado**



**TURISMO DE EXPERIÊNCIAS
Salto de Canoinhas
Família Werka**



**TURISMO DE EXPERIÊNCIAS
Em construção
Salão de Eventos e Pousada**



Projeto Rotas e Roteiros
Turísticos Caminhos do Contestado

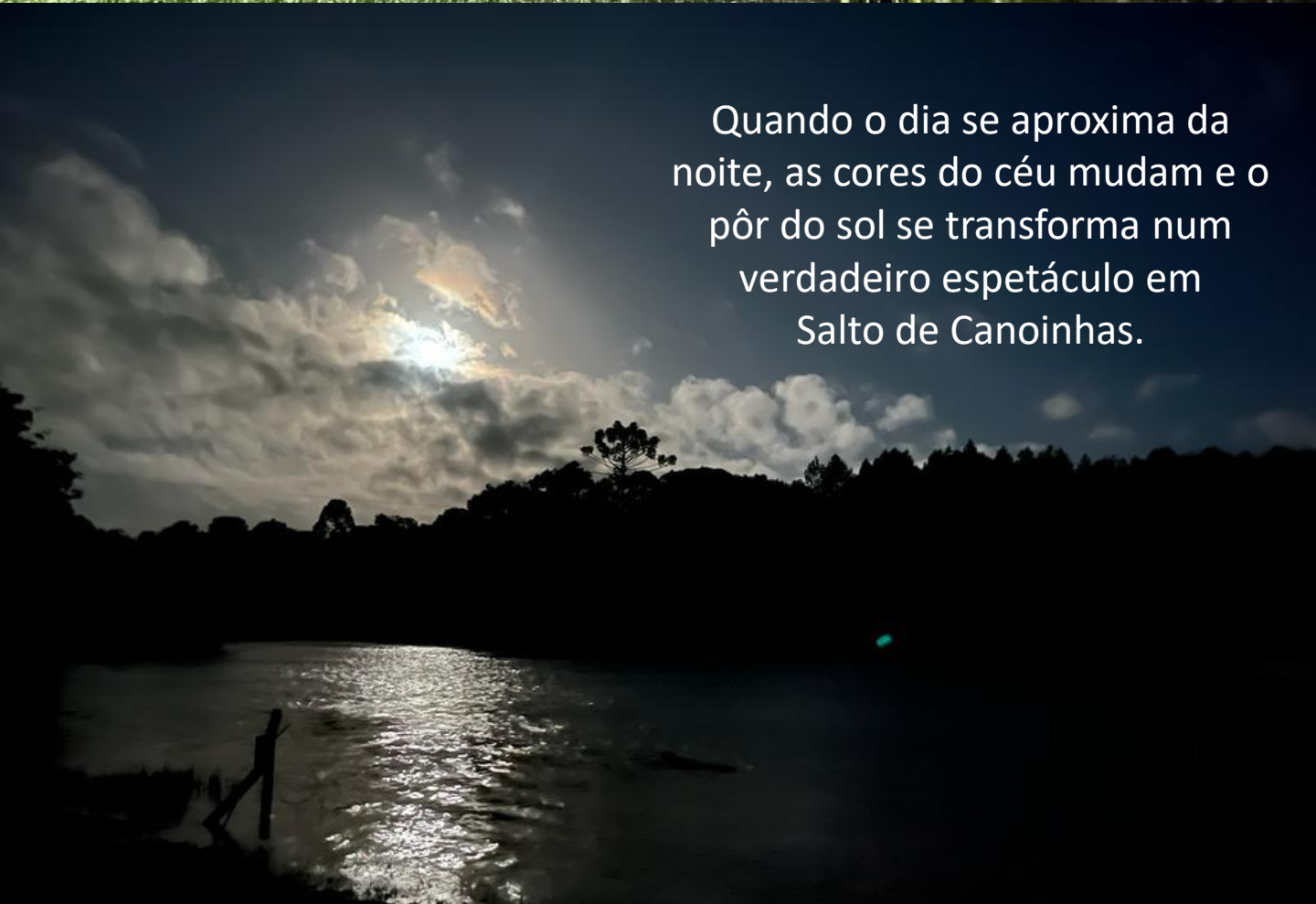

Quando o dia se aproxima da
noite, as cores do céu mudam e o
pôr do sol se transforma num
verdadeiro espetáculo em
Salto de Canoinhas.



TOLDO DE CIMA SÍTIO SANTO ANTONIO

Aqui começa o
TURISMO RELIGIOSO

DA **BELA** RIQUEZA CULTURAL
HISTÓRIA DA FÉ NO MUNICÍPIO

Projeto Rotas e Roteiros
Turísticos Caminhos do Contestado

Além do Turismo Religioso, com a trilha até a chegada nas grutas, cascatas e cruzes do monge João Maria D'Agostin, o Sítio São José tem a casa que pertencia aos avós e que em breve se tornará um espaço gastronômico, e também para a venda de artesanato e produtos do sítio e da região. Um parque infantil e atividades rurais também serão implantadas, criando experiências memoráveis aos que por ali passarem.

“Não só transforma a sua mente,
o **TURISMO** muda o rumo
da nossa história”



Propriedade
Ezequiel Rodrigues



Turismo

Cruzeiro São João Maria - Ezequiel



Projeto Rotas e Roteiros
Turísticos Caminhos do Contestado



TOLDO DE CIMA
Caminhadas da FÉ...
Toldo de Cima



RANCHO ESPELHO D'ÁGUA TOLDO DE CIMA

Aqui começa o
TURISMO RELIGIOSO...

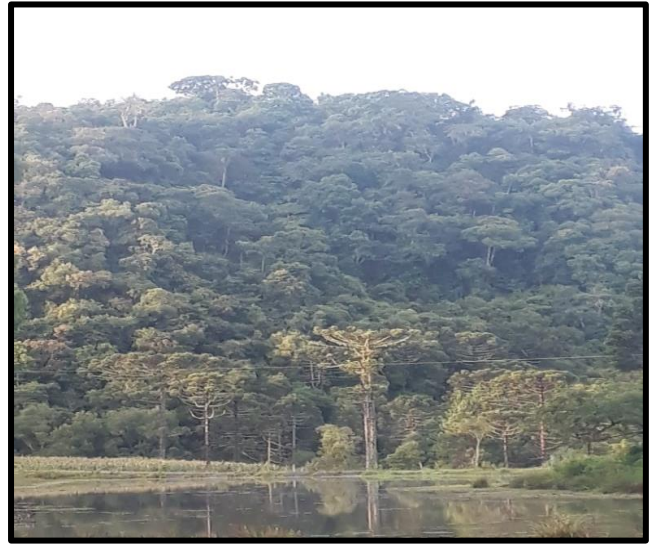

Propriedade
Rossil e família

QUIOSQUE em construção...
PESCA + PEDALINHOS + RESTAURANTE.
É REALIDADE...



TOLDO DE CIMA

POUSADA E ACONCHEGO DAS ÁGUAS

**É REALIDADE...
+ pousada
+ fabricação de suco de uva
NO FUTURO + vinícola**



Propriedade
Cinézio Lepchacki



Turismo

Hotel Goedert



Hotel Metropolitano



O município se preparando... **Restaurantes: e hotéis expectativas para 2024**



Turismo



Associação dos Produtores Rurais do Município de Major Vieira

Quando vários agricultores com um só objetivo se associa para *construir*, **TODOS SE BENEFICIAM**. Assim acontece em Toldo de Cima

Várias **OFICINAS e CURSOS** em parceria com o SEBRAE.





Turismo



**AQUI TEM...
TURISMO DE EXPERIÊNCIA**

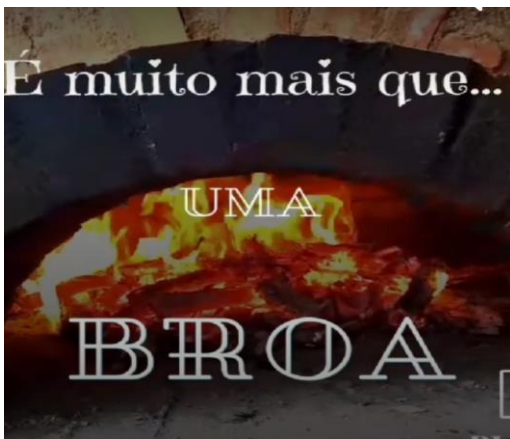

Um sonho que sai do papel para ser referência em toda a região norte catarinense.



**AQUI TEM...
ARTESANATOS...**





Turismo





Turismo

CAPELA SENHOR BOM JESUS



CAPELA SÃO ROQUE



Capela de São Pedro e São Paulo

fecam | 13 anos atrás



CAPELA SANTO ANTÔNIO



CAPELA DE SÃO SEBASTIÃO COLÔNIA RUTHES



Capela Cristo Redentor

fecam | 13 anos atrás



Capelas

Capela de Nossa Senhora Imaculada Conceição - Comunidade De Rio Claro

CAPELA SANTO ESTANISLAU

Rio Novo)

Cruzeiro João Maria



Capela Nossa Senhora do Monte Claro

fecam | 13 anos atrás





Capela de São João Maria
Campina dos Santos
Muitos anos de história...

A água que cura!!!!!!
É aqui....

Monge João Maria – importante figura da
Guerra do Contestado

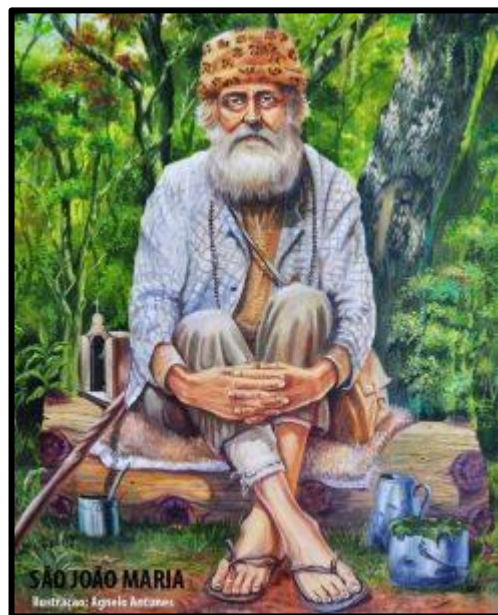



Como ficamos:

POTENCIAL TURISMO

- Capela Capela de São Francisco de Assis
 - Capela Cristo Redentor]Capela de Nossa Senhora Aparecida
 - Capela São Pedro e São Paulo
 - Capela de São Roque
 - Capela de São Sebastião
 - Capela de Nossa Senhora do Monte Claro
 - Capela de Santo Estanislau
 - Capela Senhor Bom Jesus
 - Igreja Matriz Divino Espirito Santo
-
- Salto Canoinhas
 - Belas paisagens
 - Sítio Santo Antônio
 - Em estruturação Roteiro Municipal
 - Núcleo de colonização polonesa, italianos, alemães e ucranianos
 - Cavernas, quedas d'água e trilhas fazem parte do patrimônio natural do município
 - Caminho dos tropeiros - Major Vieira foi considerado uma das maiores personalidades na guerra do contestado
 - Feira da Lua –Artesanato e produtos artesanais – na 477

Turismo Religioso

Ecoturismo e Turismo Cultural



PROGRAMA

PERMITA-SE {R}

UM POUQUINHO DE MAJOR VIEIRA...
NOSSA HISTÓRIA CONTADA ATRAVÉS DE IMAGENS!

- ❑ **O PROGRAMA PERMITA-SE** faz parte do canal fechado Travel Box Brazil, do segundo maior grupo de PayTV Box Brazil.
- ❑ **A BASE DO CANAL** é apresentar o Brasil e o mundo pelos olhos dos brasileiros.
- ❑ **PROGRAMA TELEVISIVO**, o Permita-se(R) também está presente no online através do canal no YouTube no perfil do Instagram e da página no Facebook
- ❑ **CONSOLIDANDO A COMUNICAÇÃO 360 GRAUS** - um diário de bordo, estará no Instagram, Facebook e no YouTube.

LANÇAMENTO EM AGOSTO DE 2023
...mostrando Major Vieira para o Brasil



DESENVOLVIMENTO ECONÔMICO

Desenvolvimento Econômico

Está nas mãos
DECIDIR e TRANSFORMAR.



DESENVOLVIMENTO: GENTE CATARINA SERÁ LANÇADO EM MAJOR VIEIRA

A secretária municipal de Planejamento e Desenvolvimento Econômico de Major Vieira, Otacilia Wingeter e a diretora de tributos, Patrícia Lucachinski, participaram de um treinamento da Rede DEL e do Programa Gente Catarina em São João Joaquim de 13 a 17 de fevereiro. O Programa Gente Catarina será lançado em Major Vieira no dia 14 de março.

O objetivo do encontro foi capacitar os profissionais que promovem o desenvolvimento econômico local das cidades, melhorando as condições

de vida da população em geral, por intermédio da elevação do Índice de Desenvolvimento Humano (IDH) e contribuir para aumentar a competitividade e a capacidade de transformação do município a partir de uma estratégia sustentável e de longo prazo, fortalecendo a economia e melhorando a qualidade de vida dos moradores.

Além do conteúdo técnico, foram realizadas visitas técnicas em São Joaquim, Orleans e Taió, cidades que já desenvolveram o Programa DEL.

O Coordenador do DEL,

Omar Vicentin disse que é preciso a sociedade estar organizada. "Não existe desenvolvimento se não estivermos em uma sociedade organizada. O encontro vai proporcionar as possibilidades de fazer a diferença em nossas cidades", explicou.

PROGRAMA DEL

Implantado em 2011 pela Facisc, o Programa DEL tem o objetivo de atender à crescente demanda das associações locais, principalmente de municípios de pequeno e médio porte com economia subdesenvolvida, por um programa de desenvol-



Representantes do município participaram de treinamento na última semana

vimento econômico local sustentável.

GENTE CATARINA

O programa integra diferentes secretarias e órgãos do executivo estadual para trabalhar de forma articulada

e integrada no desenvolvimento de estratégias inovadoras de agregação, geração e transformação da riqueza nos territórios formados pelos municípios. O objetivo principal é melhorar a vida das pessoas, por meio da elevação do IDH.



DESENVOLVIMENTO ECONÔMICO

MAJOR VIEIRA,

SUCESSO



DEL

DESENVOLVIMENTO ECONÔMICO LOCAL



ENCONTROS...

CURSOS

OFICINAS

CASES DE
SUCESSO...VISITAS

LEVANTAMENTOS DE DADOS

MAJOR VIEIRA:

cidade criativa, vibrante e empreendedora, onde as pessoas vivem uma vida plena, com segurança e oportunidades para todos.



DESENVOLVIMENTO ECONÔMICO

MAJOR VIEIRA,

SUCESSO

Parceria com FACISC e metodologia DEL...



PROJETO PARA 20 ANOS...



A metodologia DEL que é utilizada no **Programa Gente Catarina**, foi desenvolvida pela Facisc e tem como objetivo aumentar a competitividade e a capacidade de transformação dos municípios catarinenses a partir de uma estratégia sustentável e de longo prazo, que fortalece a economia local e melhora a qualidade de vida dos moradores da cidade.



DESENVOLVIMENTO ECONÔMICO

A comunidade aponta e a comunidade busca soluções



CÂMARAS TÉCNICAS



Desenvolvimento Econômico

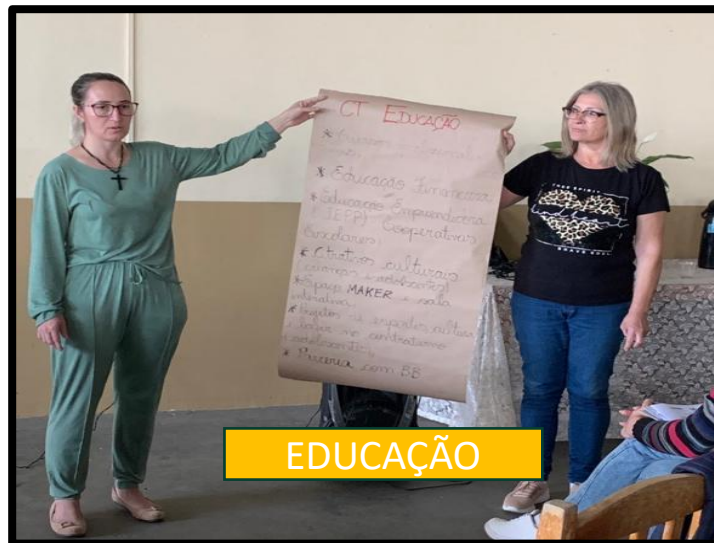

EDUCAÇÃO



Assistência Social

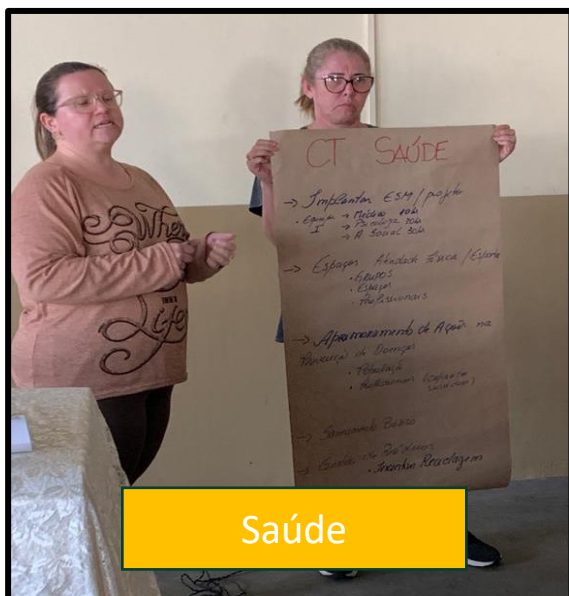

Saúde



DESENVOLVIMENTO ECONÔMICO

INFRAESTRUTURA

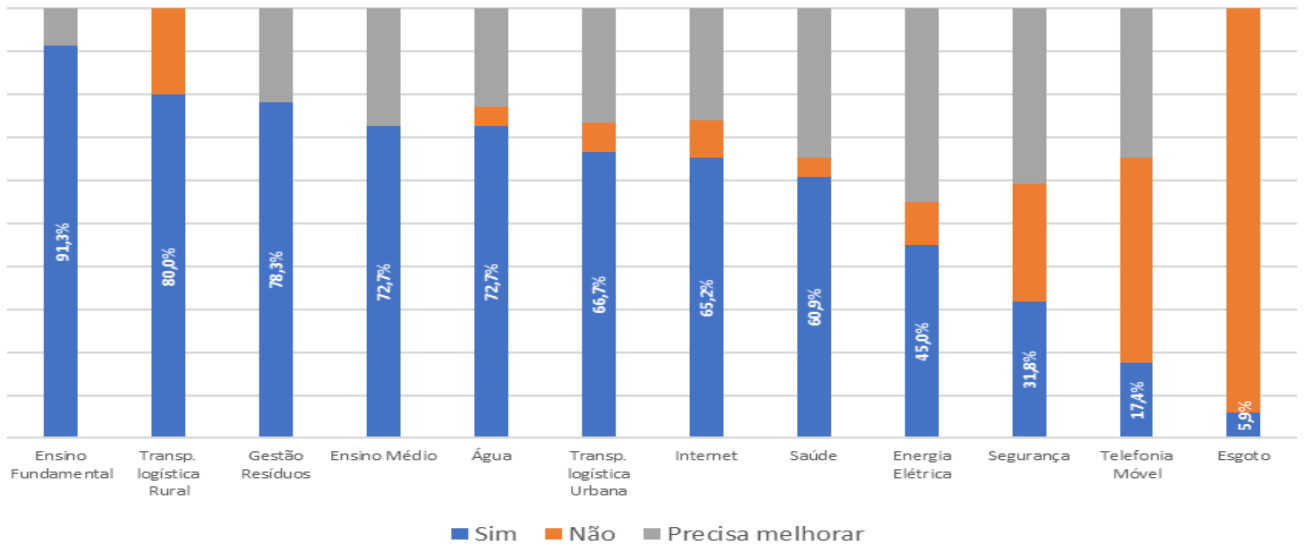

SHOW

PLANEJAMENTOS
SABEMOS COMO
CAMINHAR...



DESENVOLVIMENTO ECONÔMICO

PEDER



DESENVOLVIMENTO ECONÔMICO ESTRATÉGIAS PARA O MUNICÍPIO E REGIÃO

- Gerar política pública para atrair, desenvolver e consolidar empresas no município para empresas já existentes e novas.
- Estimular a agregação de valor na produção agropecuária (Pequenas Cooperativas e atração de empresas).
- Atrair indústria alimentícia que possa agregar valor aos produtos da região.
- Fortalecer o turismo religioso do município.
- Fortalecer o turismo relativo ao contestado no município.
- Valorização do turismo étnico no municípios (poloneses, italianos, alemães e ucranianos).
- Viabilizar infraestrutura para abrigar empresas.
- Estimular a agregação de valor a produção da madeira da região.

ATUALIZAÇÕES DAS LEIS MUNICIPAIS ...É NECESSÁRIO

LEI MUNICIPAL Nº 2.633, DE 07 DE JUNHO DE 2023.



CRIA O CONSELHO DE
DESENVOLVIMENTO ECONÔMICO
LOCAL - CONDEL DE MAJOR VIEIRA E
O FUNDO MUNICIPAL DE
DESENVOLVIMENTO ECONÔMICO
LOCAL - FUNDEL E DÁ OUTRAS
PROVIDÊNCIAS.



DESENVOLVIMENTO ECONÔMICO

PEDER

O Plano Estratégico de Desenvolvimento Regional (PEDER), tem o objetivo de identificar as diretrizes prioritárias ao desenvolvimento econômico da região



Major Vieira um potencial econômico.

10 Principais Atividades – VAF - Major Vieira

Cod. Divisão	VAF / Divisão - Major Vieira	%	TMCA
01	Agricultura, Pecuária e Serviços Relacionados	77,45%	23,11%
46	Comércio por Atacado, Exceto Veículos Automotores e Motocicletas	5,63%	54,75%
47	Comércio Varejista	4,76%	15,34%
17	Fabricação de Celulose, Papel e Produtos de Papel	3,51%	0,00%
49	Transporte Terrestre	3,00%	46,57%
02	Produção Florestal	2,51%	31,42%
35	Eletricidade, Gás e Outras Utilidades	1,40%	13,48%
16	Fabricação de Produtos de Madeira	0,66%	4,81%
61	Telecomunicações	0,40%	9,76%
10	Fabricação de Produtos Alimentícios	0,23%	-17,42%

% Participação do Segmento no volume de VAF do município

TMCA - Taxa Média de Crescimento ao ano (2015/2021)





DESENVOLVIMENTO ECONÔMICO

PEDER



O Plano Estratégico de Desenvolvimento Regional (PEDER), tem o objetivo de identificar as diretrizes prioritárias ao desenvolvimento econômico da região



10 Principais Atividades - Empregos

Cod. Divisão	Empresas / Divisão - Major Vieira	%	TMCA
01	Agricultura, Pecuária e Serviços Relacionados	25,29%	1,46%
47	Comércio Varejista	24,12%	1,01%
45	Comércio e Reparação de Veículos Automotores e Motocicletas	5,88%	7,39%
46	Comércio por Atacado, Exceto Veículos Automotores e Motocicletas	5,88%	10,76%
02	Produção Florestal	4,12%	6,96%
16	Fabricação de Produtos de Madeira	4,12%	3,18%
49	Transporte Terrestre	3,53%	8,45%
56	Alimentação	2,94%	37,97%
86	Atividades de Atenção À Saúde Humana	2,94%	-3,58%
94	Atividades de Organizações Associativas	2,35%	31,95%

% Participação do Segmento no volume de empresas do município

TMCA - Taxa Média de Crescimento ao ano (2015/2021)





DESENVOLVIMENTO ECONÔMICO



A IMPORTÂNCIA DA SALA DO EMPREENDEDOR NOS MUNICÍPIOS...

Na Sala do Empreendedor você encontrará:

Os serviços disponíveis são:

- Informações para abertura de empresas;
- Formalização de microempreendedores individuais;
- Emissão de guias diversas;
- Auxílio para emissão de notas fiscais;
- Apoio, divulgação e incentivo para a participação das micro e pequenas empresas do município nas compras governamentais;
- Orientação e auxílio na parte burocrática e documental para processos licitatórios;
- Cursos, capacitações e consultorias.

MELHORANDO
TUDO...MELHORANDO
TODOS...



Sala do Empreendedor, espaço único

SALA DO EMPREENDEDOR



HABITAÇÃO

A SECRETARIA MUNICIPAL DE PLANEJAMENTO E DESENVOLVIMENTO ECONÔMICO

...é responsável por acompanhar e avaliar, além de formular e propor, os instrumentos para a implementação da Política Municipal de Habitação, em articulação com as demais políticas públicas e instituições voltadas ao desenvolvimento urbano, com o objetivo de promover a universalização do acesso à moradia.



250 processos



Estudos sendo realizados para identificar área de interesse social

A administração municipal não poupa esforços para garantir à população a melhoria da qualidade de vida.





MAJOR VIEIRA EDUCA: “Ensinar e Aprender pra Valer!”



O município de Major Vieira, através da Secretaria de Educação, Cultura e Desporto apresenta para as Famílias que tem filhos matriculados na Rede Municipal de Ensino e para toda a comunidade majorvieirense, os investimentos e ações, pedagógicas e administrativas, desenvolvidas pela SMECD no 1º Semestre/2022. O objetivo da municipalidade é fazer uma gestão transparente, garantindo a aplicação correta dos recursos que são de direito da Educação de Major Vieira.

Ações da Secretaria Municipal de Educação, Cultura e Desporto 1º e 2º Semestre /2022

CONSTRUÇÃO DE EDIFICAÇÃO MODULAR: Duas salas de aula, uma na Unidade Escolar Frei André Malinski e outra na Unidade Escolar Dráusio Celestino Cunha.

INVESTIMENTO: R\$ 291.000,00



Instalações de ar condicionado nas escolas Drausio Celestino Cunha e Frei André Malinski

INVESTIMENTO: R\$ 1.160,00



SALAS DE CRECHE: Visando cumprir a Meta 1 do Plano Municipal de Educação e ampliação da matrícula das crianças em idade de creche foram construídas três salas de aula e um auditório na Creche Municipal Estephania Sjabelski. Uma bela e ampla construção, em benefício das famílias Majorvieirenses.

INVESTIMENTO de R\$ 266.496,80 para a construção das três salas.

INVESTIMENTO de R\$ 223.816,27 para o auditório.



Máquina de lavar para escola Tia Chiquinha

INVESTIMENTO: R\$ 2.199,00



MOCHILAS ESCOLARES: Um belo acessório distribuído gratuitamente a todos os alunos, da creche ao 9º ano do Ensino Fundamental. Modelos apropriados conforme faixa etária dos alunos. Sendo a principal função, auxiliar os alunos a carregar diversos objetos de maneira fácil, prática e confortável, levando em consideração a saúde do estudante, ao utilizar de forma adequada esse acessório.

INVESTIMENTO: R\$ 94.221,18



MOBILIÁRIO: destinado para a Creche Municipal Estephania Sjabelski, visando a organização dos espaços físicos, tornando um ambiente bonito e acolhedor.

INVESTIMENTO: R\$ 10.950,00



LAVADORA para a Escola Basica Drausio Celestino Cunha

INVESTIMENTO: R\$ 479,00



MATERIAL DE HIGIENE adquirido para todos os alunos das creches municipais. Além da Creche Estephania Sjabelski, e sala na Escola Dráusio Celestino Cunha, neste ano, abrimos mais uma sala de creche para alunos de 2 e 3 anos na Escola Frei André Malinski, uma importante ação que tem trazido vários benefícios para as crianças e famílias.

INVESTIMENTO: R\$ 2.957,00



Itens de prevenção ao coronavírus (Covid-19)

INVESTIMENTO: R\$ 6.420,10



ARMÁRIO PARA A SECRETARIA DE EDUCAÇÃO: importante e necessária aquisição para a organização dos espaços e arquivo de documentos.

INVESTIMENTO: R\$ 7.790,00

INSTRUMENTOS MUSICAIS: adquiridos para as aulas do Projeto da FAMAV – Fanfarra Municipal Major Vieira, tendo como objetivo a ampliação da matrícula no projeto. Com maior número de instrumentos, mais alunos podem participar deste lindo projeto que enche de orgulho pais e gestores.

INVESTIMENTO: R\$ 17.567,12



Itens para atendimento dos alunos da Creche Frei André Malinski

INVESTIMENTO: R\$ 3.916,00



FROTA DE VEÍCULOS DO TRANSPORTE ESCOLAR: A frota escolar exige investimentos mensais, para que possa funcionar e transportar com segurança nossos alunos.



Manutenção preventiva, corretiva de veículos e lavações: **INVESTIMENTO: R\$ 235.605,07**

Pneus: **INVESTIMENTO: R\$ 70.119,18**

Combustível: **INVESTIMENTO: R\$ 245.367,54**

Óleos lubrificantes: **INVESTIMENTO: R\$ 22.476,47**

Recapagem e vulcanização de pneus: **INVESTIMENTO: R\$ 4.536,00**

Transporte terceirizado: **INVESTIMENTO: R\$ 102.558,96**

Serviço de suporte e manutenção nos computadores e redes da Secretaria de Educação, unidades escolares e instalação de computadores no Telecentro para uso da comunidade em geral.

INVESTIMENTO: R\$ 7.306,00

REFORMA DO GINÁSIO DA ESCOLA BÁSICA DRÁUSIO CELESTINO CUNHA: Após um tempo de espera de uma empresa habilitada para fazer o serviço, temos concluída a reforma do ginásio de esportes da Escola Dráusio Celestino Cunha, proporcionando para os alunos daquela Unidade Escolar, um importante espaço, para o desenvolvimento das aulas e dos Projetos no contra turno escolar.

INVESTIMENTO: R\$ 51.221,30



SMART TV importante aquisição realizada para a sala de creche da Escola de Ensino Fundamental Frei André Malinski, recurso, áudio visual de alta qualidade, com capacidade de ampliar sua funcionalidade por se conectar com a internet, aumentando significativamente, as opções de atividades a serem desenvolvidas com as crianças.

INVESTIMENTO: R\$ 2.595,00

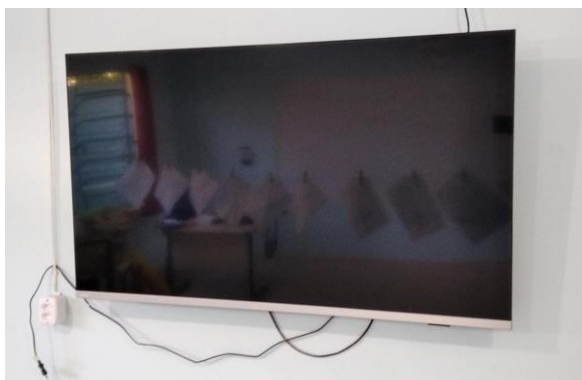

MATERIAIS ESPORTIVOS/ EDUCATIVOS, através de processo licitatório, foram adquiridos materiais de excelente qualidade para todas as Unidades Escolares e Projetos realizados no contra turno escolar, visando qualificar o trabalho dos nossos profissionais e proporcionar aos alunos a satisfação de desfrutar de aulas atrativas e divertidas.

INVESTIMENTO: R\$ 58.322,44



PLAYGROUND PARA CRECHE FREI ANDRÉ MALINSKI

INVESTIMENTO: R\$ 10.600,00



MATERIAIS DE CONSTRUÇÃO para a Escola Frei André Malinski e serviço de pedreiro para ampliação de sala para Creche.

INVESTIMENTO: R\$ 15.786,61

PÁSCOA DOS ALUNOS: Um momento muito esperado pelas crianças é a chegada do coelhinho, momentos de alegria e festa, onde são adquiridos doces pela Secretaria de Educação, para serem distribuídos pelas escolas, para todos os alunos matriculados na Rede Municipal de Ensino.

INVESTIMENTO: R\$ 10.406,80



SERVIÇOS de dedetização e serviço de higienização de caixas de água em todas as unidades escolares da rede municipal de ensino.

INVESTIMENTO: R\$ 5.570,00

SERVIÇOS de pedreiro e servente no palco em frente a Prefeitura Municipal, pela necessidade de encerramento do ano letivo e festividades comemorativas das Unidades Escolares.

INVESTIMENTO: R\$ 3.129,00

ITENS PARA COZINHA da Creche Municipal Estephania Sjabelski

INVESTIMENTO: R\$ 2.350,60



MATERIAIS ESCOLARES de excelente qualidade, com itens selecionados com muito carinho e distribuídos para todos os alunos da Rede Municipal de Ensino, da Creche ao 9º ano do Ensino Fundamental.

INVESTIMENTO: R\$ 62.361,15



MATERIAIS DE LIMPEZA destinado para todas as Unidades Escolares

INVESTIMENTO: R\$ 26.602,54

Medalhas e troféus para evento 4ª Etapa Desafio Planalto Norte de mountain bike sediado em nosso município.

INVESTIMENTO: R\$ 7.330,00



SALA DE AEE: Importante e necessário investimento na instalação de uma sala polo para Atendimento Educacional Especializado na Escola Tia Chiquinha, jogos e materiais educativos, e instalação de computador e impressora nesta sala.

INVESTIMENTO: R\$14.216,04

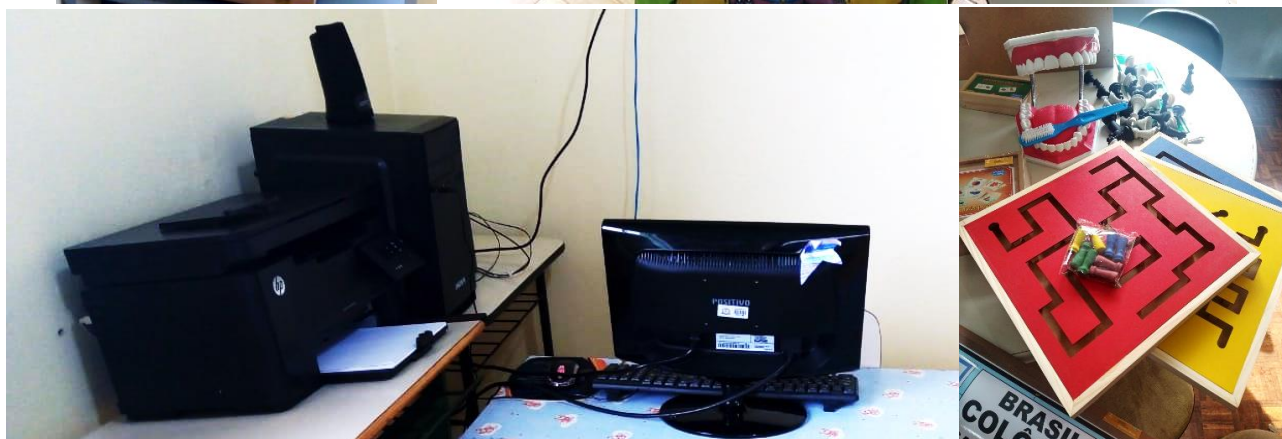

CORRIDA DO FOGO: Realizada em 13 de março, a 1ª Corrida do Fogo, organizada pelo Corpo de Bombeiros Militares de Major Vieira, parceria no serviço de cronometragem

INVESTIMENTO: R\$ 2.920,00



PINTURA PARCIAL DO CENTRO COMUNITÁRIO E MANUTENÇÃO: Espaço utilizado pelos alunos participantes dos Projetos Extracurriculares, com orçamento e legislação, autorizado pela Câmara de Vereadores.

INVESTIMENTO: R\$ 8.535,10



PURIFICADORES DE ÁGUA adquiridos para todas as Unidades Escolares

INVESTIMENTO: R\$ 6.190,00



ALIMENTAÇÃO ESCOLAR: Com cardápios elaborados, pela Nutricionista da Secretaria de Educação, inclusive cardápios adaptados para alunos com restrições alimentares, os alunos recebem alimentação de qualidade, preparada de acordo com a Legislação e orientações do PNAE – Programa Nacional de Alimentação Escolar. É importante ressaltar, que o valor recebido do **PNAE** nesse primeiro semestre foi de **R\$ 33.463,01**, e fizemos o **INVESTIMENTO TOTAL** de **R\$ 254.186,07**.



PASSEIO com atividade de turismo rural e pedagógico

INVESTIMENTO: R\$ 1.620,00



MANUTENÇÃO DO GINÁSIO DE ESPORTES E MÓDULO ESPORTIVO DE MAJOR VIEIRA espaço utilizado pelos alunos e também pela comunidade, havendo necessidade de pequenos reparos e manutenção constante.

INVESTIMENTO: R\$ 4.714,00

ITENS DE INFORMÁTICA destinados a manutenção das atividades do setor de esportes **INVESTIMENTO: R\$ 2.213,00**

SERVIÇOS de arbitragem, troféus e uniforme de time feminino **INVESTIMENTO: R\$ 10.474,40**



CARGA DE GÁS GLP P45 E P13 para todas as unidades escolares municipais.

INVESTIMENTO: R\$ 16.600,40



Aquisição de obras exclusivas da Editora Amigos da Natureza, com temas diversos para serem trabalhados de forma interdisciplinar no currículo.

INVESTIMENTO: R\$ 5.435,88



SERVIÇO de serralheria e confecção de porta de chapa para Escola Tia Chiquinha

INVESTIMENTO: R\$ 1.200,00

JARDIM E PÁTIO adquiridos itens para organizar e embelezar, parte externa da Creche Municipal Estephania Sjabelski

INVESTIMENTO: R\$ 1.662,40



MATERIAL DE EXPEDIENTE para manutenção das atividades pedagógicas e administrativas das unidades escolares

INVESTIMENTO: R\$ 30.784,90

CORTINAS DE LONA RETRÁTIL na Escola Tia Chiquinha, com objetivo de proporcionar mais conforto aos nossos alunos na realização das atividades externas.

INVESTIMENTO: R\$ 5.850,00



TOLDO NA ESCOLA TIA CHIQUINHA uma importante aquisição para abrigar as famílias enquanto aguardam a abertura dos portões na chegada ou saída da escola.

INVESTIMENTO: R\$ 14.437,00



PARQUES INFANTIS para alegria das crianças foram instalados 5 parques em nossas escolas, um importante investimento no desenvolvimento psicomotor e lúdico dos alunos.

INVESTIMENTO: R\$ 108.500,00



PROJETO ARQUITETÔNICO FREI ANDRE MALINSKI e planilhas orçamentárias para construção de sala administrativa e auditório

INVESTIMENTO: R\$ 7.938,00

BRINQUEDOS aquisição realizada para todas as Unidades Escolares, com objetivo de desenvolver a brincadeira, imaginação, amizade, raciocínio e autoestima.

INVESTIMENTO: R\$ 17.485,52



CALHAS para Creche Municipal Estephania Sjabelski

INVESTIMENTO: R\$ 6.400,00



Leões Mascotes do Proerd (Programa Educacional de Resistência às drogas e à violência) e doação de bicicleta para premiação na formatura dos alunos.

INVESTIMENTO: R\$ 902,00



FORMAÇÃO CONTINUADA Educação Inclusiva para os profissionais da Rede Municipal de Ensino com professor Mestre Wagner Allan Cagliumi

INVESTIMENTO: R\$ 14.484,00



**Ações da Secretaria Municipal de Educação, Cultura e Desporto
2º Semestre /2022**

INSTALAÇÃO DE LOUSAS DIGITAIS: Serviço remoção e reinstalação de lousas e instalação das novas

INVESTIMENTO: R\$ 82.750,00

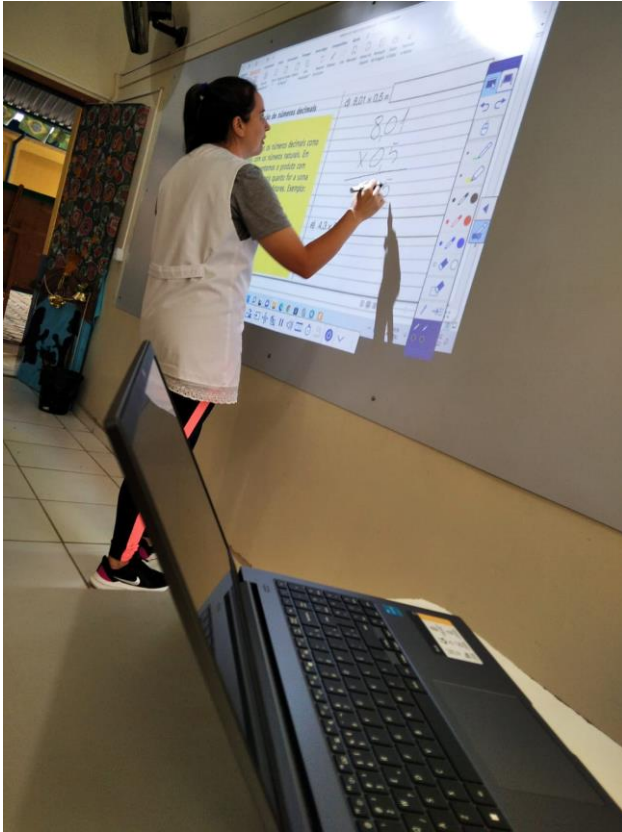

NOTEBOOKS: Aquisição de notebooks e instalação de pacote office, navegadores e antivírus, distribuído a todos os professores efetivos.

INVESTIMENTO: R\$ 183.612,00



CORAL: Serviço de som para 1º e 2º concerto do Coral Vozes da Nossa Terra

INVESTIMENTO: R\$ 5.100,00



SERVIÇO DE DIVULGAÇÃO E PUBLICIDADE:

INVESTIMENTO: R\$ 7.500,00

UNIFORME ESCOLAR: Aquisição de uniforme escolar para todos os alunos da rede municipal de ensino

INVESTIMENTO: R\$ 156.384,80



MATERIAL DE EXPEDIENTE: Aquisição de materiais para todas as unidades escolares e manutenção das secretarias

INVESTIMENTO: R\$ 31.277,56

GÁS: Aquisição de cargas de gás P13 e P45 para as unidades escolares

INVESTIMENTO: R\$ 13.964,00

FROTA DE VEÍCULOS DO TRANSPORTE ESCOLAR:

Aquisição de ônibus escolar novo: **INVESTIMENTO: R\$ 369.000,00**

Manutenção preventiva, corretiva de veículos e lavações: **INVESTIMENTO: R\$ 37.993,57**

Combustível: **INVESTIMENTO: R\$ 210.206,20**

Óleos lubrificantes: **INVESTIMENTO: R\$ 21.346,84**

Transporte terceirizado: **INVESTIMENTO: R\$ 48.255,39**

CURSO DE APRIMORAMENTO AOS ALUNOS DA FANFARRA MUNICIPAL- FAMAV

INVESTIMENTO: R\$ 5.500,00



CAMISETA FANFARRA:

INVESTIMENTO: R\$ 1.176,00

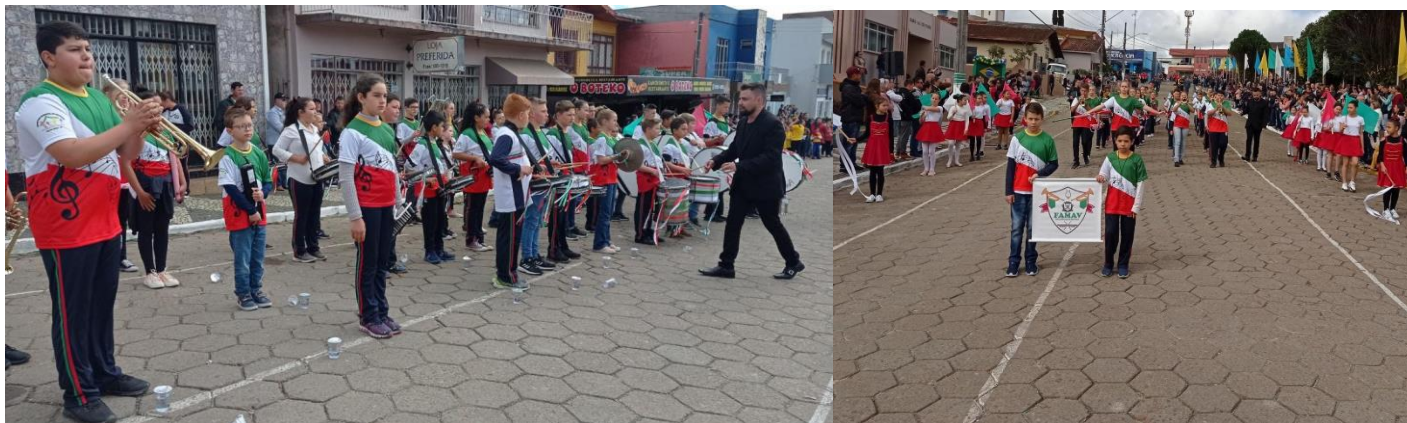

DESFILE CÍVICO:

Serviço de som: INVESTIMENTO: R\$ 1.550,00

Tecido de malha: INVESTIMENTO: R\$ 1.539,60



REFLETOR DE LED: Para Creche Municipal Estephania Sjabelski e Escola Frei André Malinski

INVESTIMENTO: R\$ 765,00

Creche Municipal Estephania Sjabelski.

LAJOTAS DE CONCRETO E PAVER -INVESTIMENTO: R\$ 16.107,50

CONCERTO E TROCA DO CABEAMENTO DO PORTÃO ELETRÔNICO-INVESTIMENTO: R\$ 350,00

PORTÕES PARA FECHAMENTO DO PÁTIO -INVESTIMENTO: R\$ 1.780,00

SERVIÇO DE PEDREIRO- INVESTIMENTO: R\$ 1.125,00

BANDEIRAS-INVESTIMENTO: R\$ 4.060,00

TATAMES EMBORRACHADOS-INVESTIMENTO: R\$ 2.320,00

MATERIAIS DE CONSTRUÇÃO E MÃO DE OBRA DE CALCETEIRO-INVESTIMENTO: R\$ 4.412,85

DRENO E AREIA: Aquisição de manta e mangueira de drenagem e areia para local do parque infantil -**INVESTIMENTO: R\$ 5.891,64**

ITENS PARA REDE DE ABASTECIMENTO DE ÁGUA- INVESTIMENTO: R\$ 716,4

Escola Municipal Tia Chiquinha

SERVIÇO DE MÃO DE OBRA DE PEDREIRO- INVESTIMENTO: R\$ 2.983,50

DVR: para câmera de vigilância -**INVESTIMENTO: R\$ 2.350,00**

MANUTENÇÃO DO SISTEMA DE GÁS-INVESTIMENTO: R\$ 1.807,46

PEDRISCO-INVESTIMENTO: R\$ 2.514,80

JANELAS- INVESTIMENTO: R\$ 3.388,00

LIMPEZA DE FOSSAS de todas as unidades escolares e **LIMPEZA DA CAIXA DE GORDURA** da Escola Municipal Tia Chiquinha **INVESTIMENTO: R\$ 17.560,00**

MÁQUINAS DE ALGODÃO DOCE: para todas as unidades escolares

INVESTIMENTO: R\$ 5.740,00



CURSO ARDUÍNO: para as turmas de 9º ano das escolas municipais

INVESTIMENTO: R\$ 24.045,00

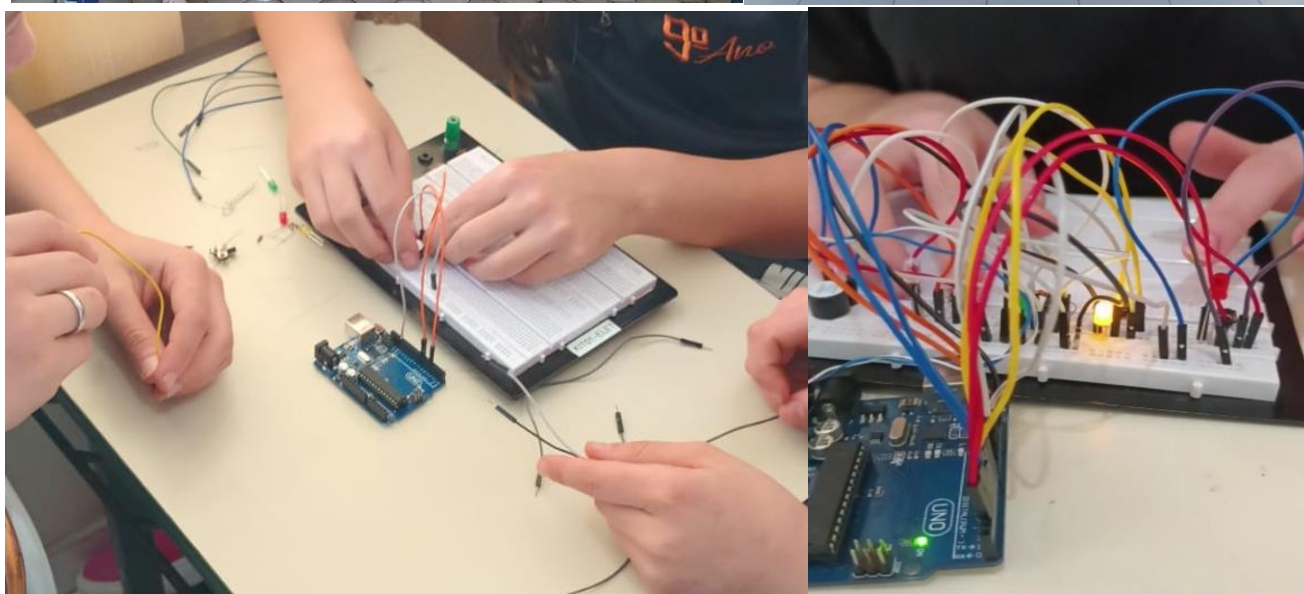

NECESSARIO AOS FUNCIONÁRIOS: INVESTIMENTO: R\$ 5.719,74



FESTA DAS CRIANÇAS

SONORIZAÇÃO- INVESTIMENTO: R\$ 1.250,00

ALUGUEL CAMAS ELÁSTICAS- INVESTIMENTO: R\$ 660,00

PICOLÉS- INVESTIMENTO: R\$ 1.350,00

REFRI- INVESTIMENTO: R\$ 2.700,00

TENDAS- INVESTIMENTO: R\$ 1.800,00

ATIVIDADES RECREATIVAS E BRINQUEDOS INFLÁVEIS- INVESTIMENTO: R\$ 4.800,00

ALUGUEL PIPOQUEIRA E MÁQUINA DE ALGODÃO DOCE- INVESTIMENTO: R\$ 700,00

AÇUCAR CRISTAL PARA ALGODÃO DOCE- INVESTIMENTO: R\$ 271,80



MATERIAL DE LIMPEZA: Aquisição para todas as unidades escolares municipais

INVESTIMENTO: R\$ 19.754,17

INSTRUMENTOS MUSICAIS: Aquisição para as unidades escolares municipais

INVESTIMENTO: R\$ 26.849,68



ASSESSORIA TÉCNICA: Gilmara da Silva Minutas e Projeto de Lei Revisão Plano de Carreira do Magistério de Major Vieira

INVESTIMENTO: R\$ 21.840,00

Escola Frei André Malinski

SERVIÇO DE MANUTENÇÃO: Construção de tampa de fossa-**INVESTIMENTO: R\$ 5.580,00**

MÃO DE OBRA: Reforma de calçamento-**INVESTIMENTO: R\$ 1.518,00**

AQUISIÇÃO DE VEÍCULO:

INVESTIMENTO: R\$ 92.500,00

SEGURO VEICULAR- INVESTIMENTO: R\$ 1.954,34

INSULFILM- INVESTIMENTO: R\$ 400,00



CORTINAS PARA SECRETARIA MUNICIPAL DE EDUCAÇÃO:

INVESTIMENTO: R\$ 3.234,96



Escola Drausio Celestino Cunha

MANUTENÇÃO CAMERAS DE VIGILANCIA- INVESTIMENTO: R\$ 868,50

CONTO DE NATAL

SOM E ILUMINAÇÃO DO PALCO- INVESTIMENTO: R\$ 5.000,00



ENFEITES NATALINOS NA CIDADE- INVESTIMENTO: R\$ 17.000,00



DOCES ENTREGUES NO FINAL ANO- INVESTIMENTO: R\$ 10.326,09

JOGOS EDUCATIVOS DESTINADOS A PREMIAÇÃO DO CONCURSO DO CARNE DE IPTU- INVESTIMENTO: R\$ 1.475,40

ALIMENTAÇÃO ESCOLAR

INVESTIMENTO: R\$ 278.821,63

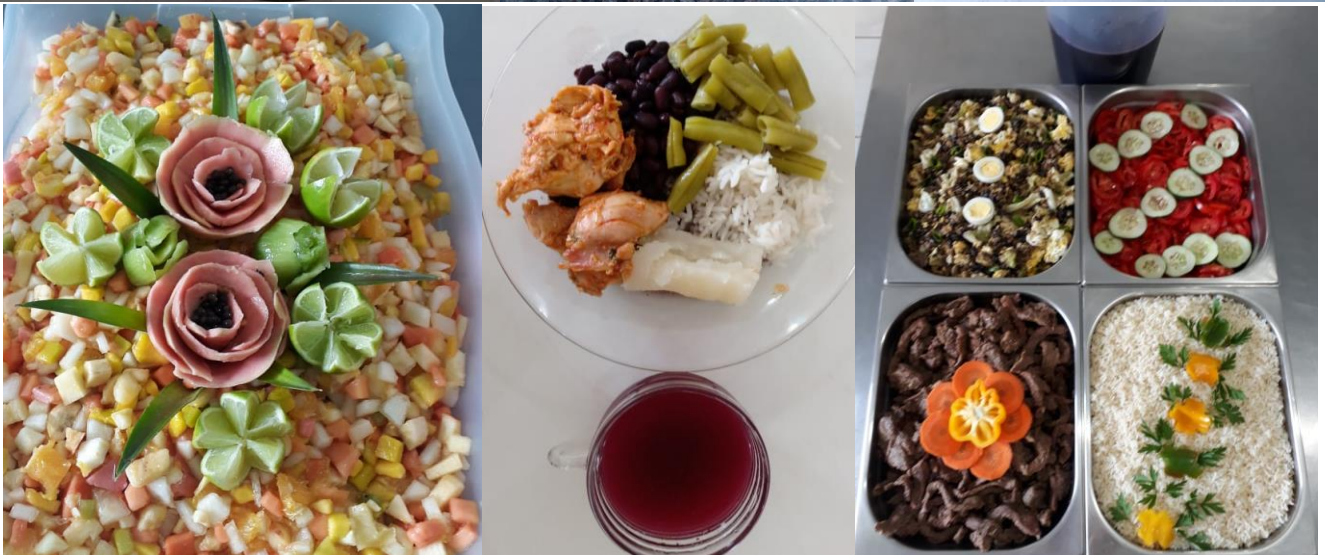

A Meta da Administração do Município de Major Vieira, através da Secretaria Municipal de Educação e de seus profissionais, é contribuir na formação integral da criança, este ser único e especial, confiado a nós educadores para sua formação acadêmica e humana.

Todas ações planejadas, trazem na sua essência o pensamento de que é possível sim, fazer educação de qualidade, quando o foco do nosso trabalho é o investimento dos recursos financeiros, comprometidos com a criança e a formação do profissional que é diretamente ligado a ela.

Marilda Rodecz- Secretária de Educação, Cultura e Desporto

Major Vieira, Dezembro/2022.



**Secretaria Municipal de Educação
Governo do Município de Major Vieira**



PREFEITURA MUNICIPAL DE MAJOR VIEIRA/SC
SECRETARIA MUNICIPAL DE ASSISTÊNCIA SOCIAL
CNPJ/MF 19.299.241/0001-01



RELATÓRIO DE GESTÃO – 2022

Secretaria Municipal de Assistência Social

Major Vieira, julho de 2023



PREFEITURA MUNICIPAL DE MAJOR VIEIRA/SC
SECRETARIA MUNICIPAL DE ASSISTÊNCIA SOCIAL
CNPJ/MF 19.299.241/0001-01



ESTADO DE SANTA CATARINA
MUNICÍPIO DE MAJOR VIEIRA

Edson Sidnei Schroeder

Prefeito Municipal

Neusa Schroeder Schumacher

Secretária Municipal de Assistência Social

Charlene de Deus Bueno Dembinski

Diretora de Proteção Social

Raquel Andréa Meiners

Diretora de Trabalho, Emprego e Renda

Silmara Ferreira Terres

Coordenadora de Vigilâncias e Benefícios Socioassistenciais

Denise Hirth

Presidente do Conselho Municipal de Assistência Social



PREFEITURA MUNICIPAL DE MAJOR VIEIRA/SC
SECRETARIA MUNICIPAL DE ASSISTÊNCIA SOCIAL
CNPJ/MF 19.299.241/0001-01



1. IDENTIFICAÇÃO

PREFEITURA DE MAJOR VIEIRA

Chefe do Poder Executivo: Edson Sidnei Schroeder

CNPJ: 83.102.392-0001/27

Endereço: Trav. Otacílio Florentino De Souza, 210 Centro – Major Vieira

Telefone: (47) 3655-1111

SECRETARIA MUNICIPAL DE ASSISTÊNCIA SOCIAL - SEMÁS

Gestora: Neusa Schroeder Schumacher

Endereço: Trav. Otacílio Florentino De Souza, 210 Centro – Major Vieira (ao lado da Prefeitura)

Telefone: (47) 3655-1755

E-mail: assistenciasocialmv@majorvieira.sc.gov.br

FUNDO MUNICIPAL DE ASSISTÊNCIA SOCIAL - FMAS

Gestora: Neusa Schroeder Schumacher

CNPJ: 19.299.241/0001-01

Endereço: Trav. Otacílio Florentino De Souza, 210 Centro – Major Vieira

Telefone: (47) 3655-1755

CONSELHO MUNICIPAL DE ASSISTÊNCIA SOCIAL - CMAS

Presidente: Denise Hirth

Endereço: Trav. Otacílio Florentino De Souza, 210 Centro – Major Vieira

Telefone: (47) 3655-1755

E-mail: cmas@majorvieira.sc.gov.br

RESPONSÁVEL PELA SISTEMATIZAÇÃO DAS INFORMAÇÕES DO RELATÓRIO DE GESTÃO 2022

Ana Carolina Rosa Pires – Técnica de Gestão da Assistência Social

Assistente Social CRESS Nº 8756 12ª Região

E-mail: semasmv@majorvieira.sc.gov.br



2. APRESENTAÇÃO

Esse relatório apresenta os dados dos serviços, programas, projetos e benefícios das áreas que compõe a Secretaria Municipal de Assistência Social de Major Vieira, no ano de 2022. Está descrito e organizado por blocos de Proteção Social, gestão do cadastro único e benefícios socioassistenciais, controle social, bem como as ações da Diretoria de Trabalho, Emprego e Renda.

Para contextualizar, a Assistência Social está inscrita no tripé da seguridade social na Constituição Federal de 1988, em 1993 foi criada a Lei Orgânica da Assistência Social - LOAS. Em dezembro de 2003, decorrente de longo processo de luta, a partir da IV Conferência Nacional de Assistência Social foi aprovada a política nacional de assistência social (2004), que prevê a construção e implantação do SUAS, no ano seguinte, foi aprovada a Norma Operacional básica do SUAS – NOB/SUAS (2005).

Na busca pela consolidação do SUAS, foi aprovada a Resolução nº 109, de 11 de 21 novembro de 2009, a fim de atender a deliberação da VI Conferência Nacional de Assistência Social – Tipificar e consolidar a classificação nacional dos serviços socioassistenciais.

No município de Major Vieira (SC), a Política Municipal de Assistência Social foi implementada através da Lei nº 2.193 somente em 2014, e partir desta data o SUAS foi sendo consolidado com avanços significativos para o município.

Diante do exposto, o Relatório de Gestão é um instrumental importante de avaliação, a luz do Plano Plurianual de Assistência Social, necessário para consolidação de um SUAS na perspectiva de Política Pública, garantidora de Direitos, promovendo serviços, programas, projetos e benefícios aos cidadãos que dela necessitarem.

3. BLOCO DA PROTEÇÃO SOCIAL BÁSICA

3.1 O Serviço de Proteção e Atendimento Integral à Família - PAIF



PREFEITURA MUNICIPAL DE MAJOR VIEIRA/SC
SECRETARIA MUNICIPAL DE ASSISTÊNCIA SOCIAL
CNPJ/MF 19.299.241/0001-01



O PAIF - O Serviço de Proteção e Atendimento Integral à Família - PAIF consiste no trabalho social com famílias, de caráter continuado, com a finalidade de fortalecer a função protetiva das famílias, prevenir a ruptura dos seus vínculos, promover seu acesso e usufruto de direitos e contribuir na melhoria de sua qualidade de vida.

Prevê o desenvolvimento de potencialidades e aquisições das famílias e o fortalecimento de vínculos familiares e comunitários, por meio de ações de caráter preventivo, protetivo e proativo. O trabalho social do PAIF deve utilizar-se também de ações nas áreas culturais para o cumprimento de seus objetivos, de modo a ampliar universo informacional e proporcionar novas vivências às famílias usuárias do serviço. As ações do PAIF não devem possuir caráter terapêutico.

3.2 Serviço De Convivência E Fortalecimento De Vínculos - SCFV

Serviço realizado em grupos, organizado a partir de percursos, de modo a garantir aquisições progressivas aos seus usuários, de acordo com o seu ciclo de vida, a fim de complementar o trabalho social com famílias e prevenir a ocorrência de situações de risco social. Forma de intervenção social planejada que cria situações desafiadoras, estimula e orienta os usuários na construção e reconstrução de suas histórias e vivências individuais e coletivas, na família e no território. Organiza-se de modo a ampliar trocas culturais e de vivências, desenvolver o sentimento de pertença e de identidade, fortalecer vínculos familiares e incentivar a socialização e a convivência comunitária. Possui caráter preventivo e proativo, pautado na defesa e afirmação dos direitos e no desenvolvimento de capacidades e potencialidades, com vistas ao alcance de alternativas emancipatórias para o enfrentamento da vulnerabilidade social.

3.3 Serviço De Proteção Social Básica No Domicílio Para Pessoas Com Deficiência e Idosas

O serviço tem por finalidade a prevenção de agravos que possam provocar o rompimento de vínculos familiares e sociais dos usuários. Visa a garantia de direitos, o desenvolvimento de mecanismos para a inclusão social, a equiparação de



oportunidades e a participação e o desenvolvimento da autonomia das pessoas com deficiência e pessoas idosas, a partir de suas necessidades e potencialidades individuais e sociais, prevenindo situações de risco, a exclusão e o isolamento.

3.4 Registro de atendimentos da Proteção Social Básica - CRAS – RMA 2022:

REGISTRO DE ATENDIMENTOS DO CRAS	
Período de Referência: 01/2022 a 12/2022	CRAS
Município: MAJOR VIEIRA	UF: SC

Bloco I - Famílias em acompanhamentos pelo PAIF

A. Volume de famílias inseridas para acompanhamento no PAIF	Total	Média
A.1. Total de famílias acompanhadas pelo PAIF	-	220,08
A.2. Novas famílias inseridas no acompanhamento do PAIF	26	2,17

B. Perfil das novas famílias inseridas em acompanhamento no PAIF	Total	Média
B.1. Famílias em situação de extrema pobreza	0	0,00
B.2. Famílias beneficiárias do Programa Bolsa Família	12	1,00
B.3. Famílias beneficiárias do Programa Bolsa Família em descumprimento de condicionalidades	0	0,00
B.4. Famílias com membros beneficiários do BPC	2	0,17
B.5. Famílias com crianças ou adolescentes em situação de trabalho infantil	0	0,00
B.6. Famílias com crianças ou adolescentes em Serviço de Acolhimento	0	0,00

Bloco II - Atendimentos individualizados realizados no CRAS

C. Volume de atendimentos particularizados realizados no CRAS	Quantidade	Média
C.1. Total de atendimentos particularizados realizados no mês de referência	-	233,50
C.2. Famílias encaminhadas para inclusão no Cadastro Único	27	2,25
C.3. Famílias encaminhadas para atualização cadastral no Cadastro Único	17	1,42



PREFEITURA MUNICIPAL DE MAJOR VIEIRA/SC
SECRETARIA MUNICIPAL DE ASSISTÊNCIA SOCIAL
CNPJ/MF 19.299.241/0001-01



C.4. Indivíduos encaminhados para acesso ao BPC	9	0,75
C.5. Famílias encaminhadas para a equipe de média complexidade	3	0,25
C.6. Visitas domiciliares realizadas	149	12,42
C.7. Total de auxílios-natalidade concedidos/entregues durante o mês de referência	0	0,00
C.8. Total de auxílios-funeral concedidos/entregues durante o mês de referência	0	0,00
C.9. Outros benefícios eventuais concedidos/entregues durante o mês de referência	38	3,17

Bloco III - atendimentos coletivos realizados no CRAS

D. Volume de atendimentos coletivos realizados no CRAS	Média
D.1. Famílias participando regularmente de grupos no âmbito do PAIF	68,75
D.2. Crianças de 0 a 6 anos em Serviços de Convivência e Fortalecimento de Vínculos	0,00
D.3. Crianças/adolescentes de 7 a 14 anos em Serviços de Convivência e Fortalecimento de Vínculos	44,50
D.4. Adolescentes de 15 a 17 anos em Serviços de Convivência e Fortalecimentos de Vínculos	12,50
D.8. Adultos entre 18 e 59 anos em Serviços de Convivência e Fortalecimento de Vínculos	0,50
D.5. Idosos em Serviços de Convivência e Fortalecimentos de Vínculos para idosos	26,17
D.6. Pessoas que participaram de palestras, oficinas e outras atividades coletivas de caráter não continuado	18,08
D.7. Pessoas com deficiência, participando dos Serviços de Convivência ou dos grupos do PAIF	20,17

Cabe informar que os dados quantitativos foram depreendidos do Registro Mensal de Atendimentos, que é um sistema onde são registradas informações sobre o volume de atendimentos e alguns perfis de famílias e indivíduos atendidos/acompanhados nos CRAS.

No entanto, o sistema possui algumas limitações quanto ao cálculo de atendimentos, quando solicitados por períodos (de janeiro a dezembro de 2022), não considerando algumas informações relevantes para gerar o número total. Portanto,



será realizado uma complementação de informações neste Relatório posteriormente.

4. PROTEÇÃO SOCIAL ESPECIAL

4.1 PROTEÇÃO SOCIAL ESPECIAL DE MÉDIA COMPLEXIDADE

a) Serviço de Proteção e Atendimento Especializado a Famílias e Indivíduos - PAEFI

Serviço de apoio, orientação e acompanhamento a famílias com um ou mais de seus membros em situação de ameaça ou violação de direitos. Compreende atenções e orientações direcionadas para a promoção de direitos, a preservação e o fortalecimento de vínculos familiares, comunitários e sociais e para o fortalecimento da função protetiva das famílias diante do conjunto de condições que as vulnerabilizam e/ou as submetem a situações de risco pessoal e social.

b) Serviço de Proteção Social a Adolescentes em Cumprimento de Medida Socioeducativa de Liberdade Assistida (LA) e de Prestação de Serviços à Comunidade (PSC)

O serviço tem por finalidade prover atenção socioassistencial e acompanhamento a adolescentes e jovens em cumprimento de medidas socioeducativas em meio aberto, determinadas judicialmente. Deve contribuir para o acesso a direitos e para a resignificação de valores na vida pessoal e social dos adolescentes e jovens. Para a oferta do serviço faz-se necessário a observância da responsabilização face ao ato infracional praticado, cujos direitos e obrigações devem ser assegurados de acordo com as legislações e normativas específicas para o cumprimento da medida.

c) Serviço de Proteção Social Especial para Pessoas com Deficiência, Idosas e Suas Famílias

Serviço para a oferta de atendimento especializado a famílias com pessoas com deficiência e idosos com algum grau de dependência, que tiveram suas limitações agravadas por violações de direitos, tais como: exploração da imagem, isolamento, confinamento, atitudes discriminatórias e preconceituosas no seio da família, falta de



cuidados adequados por parte do cuidador, alto grau de estresse do cuidador, desvalorização da potencialidade/capacidade da pessoa, dentre outras que agravam a dependência e comprometem o desenvolvimento da autonomia.

4.1.1 Registro dos atendimentos realizados na Média Complexidade:

No município não há CREAS, equipamento social da proteção social de média complexidade. Como alternativa para atendimento das demandas da população constituiu-se uma equipe de referência (Assistente Social e Psicóloga) vinculada ao órgão gestor, que atuam na oferta dos serviços desse bloco.

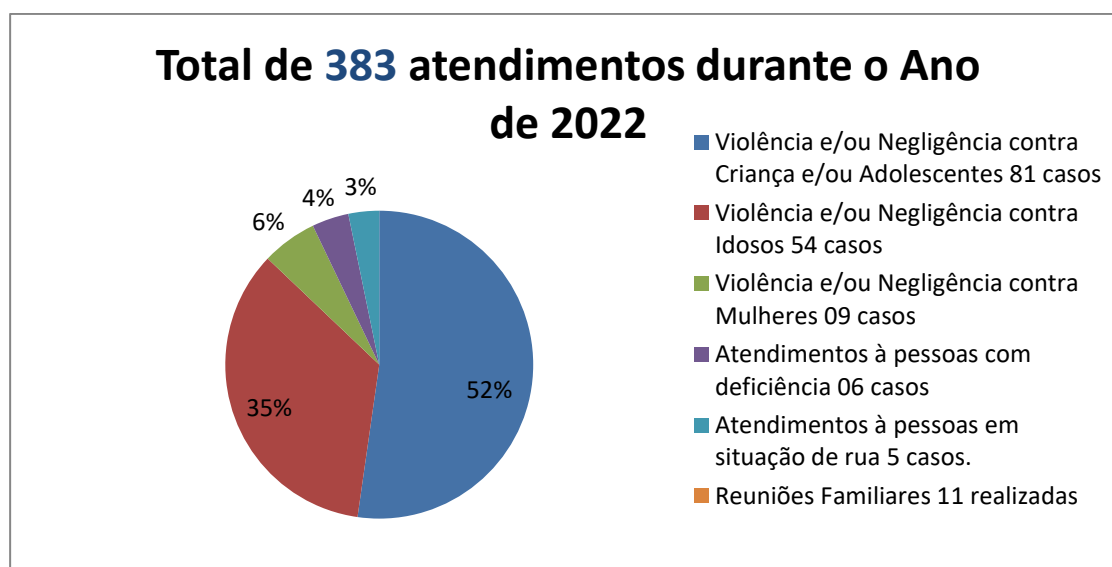
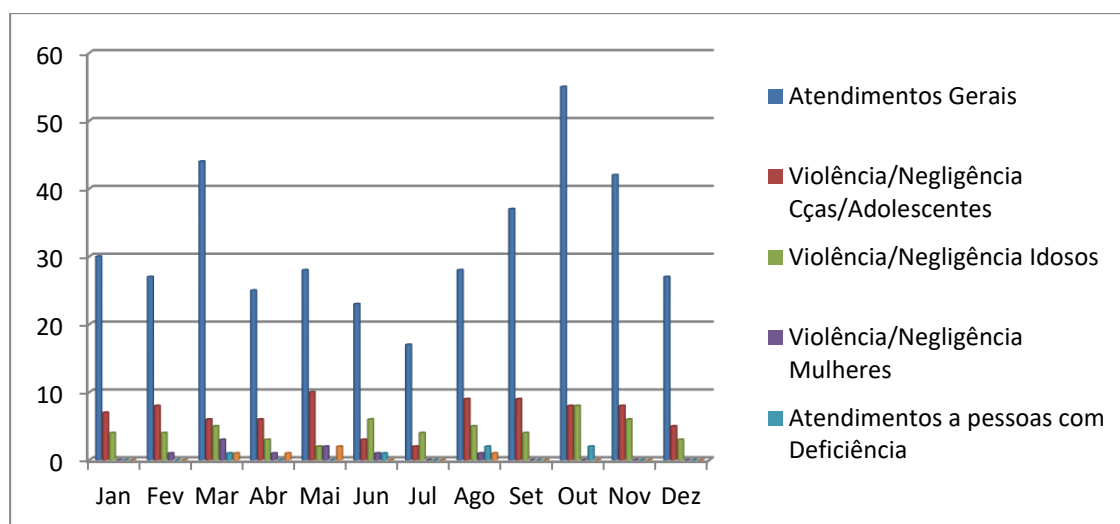



PREFEITURA MUNICIPAL DE MAJOR VIEIRA/SC
SECRETARIA MUNICIPAL DE ASSISTÊNCIA SOCIAL
CNPJ/MF 19.299.241/0001-01



RELATÓRIO DE ATENDIMENTO ANUAL	2022
Atendimentos Gerais da Média Complexidade	383
Violência/Negligência Cças/ Adolescentes	81
Violência/Negligência Idosos	54
Violência/Negligência Mulheres	09
Atendimentos a pessoas com Deficiência	06
Atendimentos a pessoas em situação de Rua	05
Reuniões Familiares	11
Total	549

4.2 PROTEÇÃO SOCIAL DE ALTA COMPLEXIDADE

Não há serviços de acolhimento da Política de Assistência Social executadas pelo município. Quando é identificado a demanda, a equipe de referência encaminha o usuário para acolhimento com instituições/entidades conveniadas/credenciadas.

No ano de 2022, 02 crianças/adolescentes foram acolhidas, bem como 02 pessoas idosas.

5. Gestão do Cadastro Único e Benefícios Socioassistenciais

5.1 Relatório de atendimento anual do Posto Cadastro Único – vinculado ao órgão gestor:

Tipo de atendimento	Quantidade
Novos cadastros	382
Atualização Cadastral	301
Consultas do PBF	856
Transferências	54
Consultas de Informações	204

Nº de pessoas cadastradas no CADÚNCO: 3.487

Nº de famílias cadastradas no CADÚNICO: 1.328

Nº de cadastros atualizados: 1.153

Nº de famílias em situação de extrema pobreza: 395

Nº de Famílias em situação de pobreza: 217

Nº de Famílias baixa renda: 398



5.2 Benefício de Prestação Continuada – BPC:

O Benefício de Prestação Continuada – BPC, previsto na Lei Orgânica da Assistência Social – LOAS, é a garantia de um salário mínimo por mês ao idoso com idade igual ou superior a 65 anos ou à pessoa com deficiência de qualquer idade. No caso da pessoa com deficiência, esta condição tem de ser capaz de lhe causar impedimentos de natureza física, mental, intelectual ou sensorial de longo prazo (com efeitos por pelo menos 2 anos), que a impossibilite de participar de forma plena e efetiva na sociedade, em igualdade de condições com as demais pessoas. Em 2022, haviam 96 pessoas com deficiência (PCD) beneficiárias BPC e 21 Idosos.

5.3 Programa Bolsa Família - PBF:

O Bolsa Família é o maior programa de transferência de renda do Brasil, além de garantir renda básica para as famílias em situação de pobreza, o Programa Bolsa Família busca integrar políticas públicas, fortalecendo o acesso das famílias a direitos básicos como saúde, educação e assistência social. Em Major Vieira aproximadamente 520 famílias eram beneficiárias do PBF em 2022.

5.4 Benefícios Eventuais

Os benefícios eventuais estão previstos na LOAS e na Lei Municipal nº 2.392, de 22 de dezembro de 2017 pela resolução do Conselho Municipal de Assistência Social nº 20 de 2021, revogada pela Resolução nº 006/2023. As informações quantitativas de benefícios concedidos são aproximadas, tendo em vista a alteração de servidores e gestora que organizavam esses dados e concessões.

No ano de 2022 foram concedidos aproximadamente 18 benefícios em razão de morte, 02 benefícios em situação de vulnerabilidade temporária na forma de domicílio, 01 na forma de passagem, 56 na forma de auxílio luz ou água e uma média de 18 por mês na forma de auxílio alimento. Não entrou na contagem os benefícios concedidos pelo CRAS, que foram expostos no item da Proteção Social Básica.

6 Diretoria de Trabalho, Emprego e Renda:

Programas/projetos municipais:



PREFEITURA MUNICIPAL DE MAJOR VIEIRA/SC
SECRETARIA MUNICIPAL DE ASSISTÊNCIA SOCIAL
CNPJ/MF 19.299.241/0001-01



- a) Programa Operação Trabalho - POT: O programa foi instituído pela Lei municipal nº1.576 de 11 de fevereiro de 2004, revogada em 28 de setembro de 2022 pela Lei nº 2.599 que estabelece a coordenação, que antes era na Secretaria de Administração, para a Secretaria de Assistência Social.

Nº Pessoas no programa: 20 a 25 pessoas no ano.

- b) Major Vieira Limpa e Solidária: Criado por meio da Lei municipal nº 2.532, de 12 de maio de 2021 coordenado pela Secretaria Municipal de Assistência Social, através da Diretoria de Trabalho e Renda e tem por objetivo geral manter os espaços públicos limpos e conservados proporcionando aos usuários em situação de vulnerabilidade oportunidade de ingressar em atividade laboral, visando o combate à fome e desnutrição.

Nº Pessoas no programa: 32 pessoas no ano.

- c) Horta Comunitária: o Projeto tem por objetivo geral proporcionar aos usuários da política de assistência social de Major Vieira que se encontram em situação de vulnerabilidade social, a complementação alimentar, proporcionando-lhes uma alimentação saudável, e uma possível fonte de renda aos usuários da política de assistência social de Major Vieira que se encontram em situação de vulnerabilidade social.

Nº Pessoas no programa: 04 pessoas no ano.

7 Controle Social

7.1 Conselho Municipal de Assistência Social:

Criado através da Lei nº 2.347, de 25 de abril de 2017, instância deliberativa do sistema descentralizado e participativo da Política de Assistência Social do Município de Major Vieira, de caráter permanente e de composição paritária entre o governo e a sociedade civil, observado o disposto no art. 16, parágrafo único, da Lei nº 8.742, de 07 de dezembro de 1993.



PREFEITURA MUNICIPAL DE MAJOR VIEIRA/SC
SECRETARIA MUNICIPAL DE ASSISTÊNCIA SOCIAL
CNPJ/MF 19.299.241/0001-01



O controle social é o exercício democrático de acompanhamento da gestão e avaliação da Política de Assistência Social, do Plano Municipal de Assistência Social e dos recursos financeiros destinados à sua implementação, sendo uma das formas de exercício desse controle zelar pela ampliação e qualidade da rede de serviços socioassistenciais para todos os destinatários desta Política.

Em 2022 foram realizadas 11 reuniões plenárias.

8 Prestação de contas dos recursos do Fundo Municipal de Assistência Social – FMAS:

A política de Assistência Social deve ser cofinanciada pelos três entes federados (Governo Federal, Estadual e Municipal), que possuem responsabilidades e atribuições previstas na NOB/SUAS.

8.1 Recursos Federais alocados no FMAS:

Aprovados pelo Conselho Municipal de Assistência Social – CMAS, via Resolução nº 011/2023 que dispõe sobre o demonstrativo sintético anual de execução físico financeira do cofinanciamento federal, exercício 2022.

Bloco Proteção Social Básica - Conta nº 12.297-1

Recursos recebidos	R\$79.224,80
Despesas	R\$149.789,67
Saldo Reprogramado para 2023	R\$14.654,10

Bloco Proteção Social Especial – Média complexidade – Conta nº 12.725-6

Recursos recebidos	R\$3.601,81
Despesas	R\$3.755,00
Saldo Reprogramado para 2023	R\$695,15

Gestão do SUAS

Índice de Gestão Descentralizada do SUAS – IGD/SUAS Conta nº 12.323-4

Recursos recebidos	R\$0,00
Despesas	R\$3.500,17
Saldo Reprogramado para 2023	R\$955,41



PREFEITURA MUNICIPAL DE MAJOR VIEIRA/SC
SECRETARIA MUNICIPAL DE ASSISTÊNCIA SOCIAL
CNPJ/MF 19.299.241/0001-01



Índice de Gestão Descentralizada do SUAS – IGD/PBF Conta nº 12.295-5

Recursos recebidos	R\$324,00
Despesas	R\$24.053,61
Saldo Reprogramado para 2023	R\$0,00

Índice de Gestão Descentralizada do SUAS – IGD/PAB Conta nº 13.767-7

Recursos recebidos	R\$26.858,65
Despesas	R\$1.520,16
Saldo Reprogramado para 2023	R\$26.413,07

Conta nº 12.657-8 BPC ESCOLA

Recursos recebidos	R\$0,00
Despesas	R\$0,00
Saldo Reprogramado para 2023	R\$796,99

Portaria nº 378 para execução de ações socioassistenciais – Conta nº 13.137-7

Recursos recebidos	R\$0,00
Despesas	R\$0,00
Saldo Reprogramado para 2023	R\$3,09

Portaria nº 369 para estruturação da rede SUAS

Recursos recebidos	R\$0,00
Despesas	R\$0,00
Saldo Reprogramado para 2023	R\$0,03

8.2 Recursos Estaduais alocados no FMAS:

Aprovados pelo Conselho Municipal de Assistência Social – CMAS, via Resolução nº 09/2023 que dispõe sobre a prestação de contas do cofinanciamento estadual para a proteção social básica e benefícios eventuais, exercício 2022.

Bloco Proteção Social Básica

Conta custeio nº 12.408-7

Recursos recebidos	R\$0,00
Despesas	R\$49.349,24
Saldo Reprogramado para 2023	R\$145,86



PREFEITURA MUNICIPAL DE MAJOR VIEIRA/SC
SECRETARIA MUNICIPAL DE ASSISTÊNCIA SOCIAL
CNPJ/MF 19.299.241/0001-01



Conta investimento nº 12.409-5

Recursos recebidos	R\$36.903,54
Despesas	R\$0,00
Saldo Reprogramado para 2023	R\$93.627,29

Benefícios Eventuais

Recursos recebidos	R\$90.000,00
Despesas	R\$18.007,00
Saldo Reprogramado para 2023	R\$92.723,90

8.3 Recursos Próprios alocados no FMAS - Conta nº 1086-3:

Aprovados pelo conselho municipal de assistência social, via Resolução nº 012/2023, com recomendação que os recursos alocados nesta conta sejam destinados somente para custear o que for desenvolvido no âmbito da Política Municipal de Assistência Social.

Recursos recebidos	R\$466.975,00
Despesas	R\$466.197,36
Saldo Reprogramado para 2023	R\$1.618,30

Cabe destacar que no ano de 2022, foi realizada a aquisição de um micro-ônibus para a Política de Assistência Social custeado 100% com recurso municipal.

Instrumental Revisado:

Equipe da Proteção Social Básica
Equipe da Média Complexidade
Coordenadora de Vigilância e Benefícios Socioassistenciais
Diretora de Trabalho, Emprego e Renda

Neusa Schroeder Schumacher
Secretária Municipal de Assistência Social